(大正十一年七月二十四日　第三種郵便物認可)

滿洲報

本報價目　每張金弍錢　一個月金五十錢　外埠郵寄金六十錢　廣告　每行每一日金五錢
發行人　西片朝三　編輯人　白玉　印刷人　槌田盛
發行所　大連市東公園町七番地　滿洲報社
電話　編輯部二一二番　營業部七六七番

時刻表

論說

制憲與組閣之我觀

現在國會重開。制憲與組閣。兩種問題。遂爲群衆之所注目。於是議論紛呶。有主張以製憲爲前提。而不欲國會行使其他職權者。有主張即以內閣問題。提出於國會者。

主張先行制憲者。其意以爲中華民國成立以來。垂十一年。猶無憲法。職是之故。舉國上下。無所遵循。臨時約法。幾經摧毀。戰爭屢起。皆緣於是。一國之憲法。自關重要。宜以愼重制成之。然而十年之久。尙未成就者。徵之世界各國之制憲期間。造無如此之長。今國會再復。若不速行制憲。振刷精神。尅期竣事。則展轉復展轉。遷延遷延。中華民國之憲法。將永無公布之期矣。不寧惟是。國會不制憲。而執行其他職權。則利用國會者。皆可狡焉思逞。譬如一議案之提出。設有兩方面之關係。俟其案通過後。必有失敗與得利之區別。勝利之一方面。固無任歡悅。現當法律失効之際。循規蹈矩者少。失敗之一方面。必不滿於心。而陰謀百出。實足爲國會進行之障碍物。與破壞之導火線。舊國會在民國六年未解散以前。此種情形。往事昭昭。固不難縷述而詳證之也。主張先行制憲者。其理由既如此。誠可謂充足。無不贊成之餘地矣。

乃又有以內閣之組織主張提出於國會者。夫國會倘除制憲外。不行使其他職權。則組閣問題。當然不加過問。一任總統任命代理者可也。在主張以組閣提出於國會者。則謂內閣爲行政方面之最高機關。發號施令。綜攬一切。豈可漠然視之。況現在南北統一。裁兵廢督。種種問題。百端待理。値此收拾時局之際。內閣實膺此鉅艱。苟未經國會正式通過之人物。殊不足以昭愼重。此種理由。固亦未可厚非也。

但以吾人觀之。所謂制憲組閣。孰先孰後。孰緩孰急。皆屬不成問題。何以言之。蓋內閣提出於國會。通過與否。其解決費時無幾。即在制憲中。發出最短之時間。以通過內閣問題。亦決無妨害於制憲也。制憲組閣。實並行而不相悖。若謂組閣或引起爭執。有妨制憲。則不過猜度之辭耳。其實則時間上。法理上。絕無衝突之點也。所願議員各本良心。不爲人所諒。則制憲組閣。兩易告成矣。

法國對德之威嚇

德國對於法國賠償金屆期歸還之要求。屢以含糊手段囘答之。故法國首相班克連諾氏特施以强硬手段。對德國宣言云。德對法賠償金還付期間。展限至八月十五日爲止。若在此期間外仍不交付。則法國問德國政府應交付之諸般賑目。均歸無効。並將爾薩斯魯連之八萬德人。全部驅逐。而沒收其財產云云(國際巴里電報五日發)

章太炎之新主張
章氏在滬發表第一屆國會議員曾在第二屆又充議員者應取消其資格此種議論令曾任第二屆國會議員者有愧色矣

國會業已開幕。且足決定人數。雖上海有法統維持會之成立。但北京旣經成會。則自身可以不生問題。頃據滬上快訊。旅滬之民黨要人章太炎。對於北方國會。特發出意見書。章氏拋棄民六民八問題。對於北方之民六國會。已表示相對的承認。惟主張曾任第二屆國會議員則取消其資格。此與法統維持會之主張。又不相同。錄其文如下。

(上略)國會旣經開會。當時兩院議長澄淸國會。當日僞第二屆國會開後前之議員。有被選者百餘人。今復還第一屆國會。而稱徐世昌之爲大總統屬於篡竊。實僞國會議員使之。若言罪分首從則使篡竊者爲首。而身居篡竊者尙爲從。爲從者之總統名義旣應宣告無效。則爲首者之議員資格何得不宣告無效耶。若國會全體曲諒此輩。是國會爲保聚奸宄之府各省議會應宣告否認。凡法案選舉票一切作爲無效。設再被解散。各省人民亦不護此非法之法云云。」

江省省長問題

江省省長民選擧該省省議會擧議長吳司令則應教育廳長于駟興所長。致滋省議會之反對。業日報端。昨據奉天議會消息。張總司令對於此事擬明簡人任才。純以人材主義。毫無其他用意。已託聯合會向江省江省各團體維持任聚總司令或從其意旨。亦未可定。此事現猶未定之中云。

紡紗廠受影響

奉天官商合辦之紡紗廠。其工廠之建築工程。自春初開工。目下將見告竣。原定於本年內將一切機器安置妥協。一俟來春卽開始工作。乃昨據財政界消息。張總司令現以整頓軍隊需款孔殷。該廠事宜。暫令緩辦。除其工場依舊進行外。所有購機備料及延攬人材諸事現已無形停頓云。」

設立鹽稅機關

奉張總司令爲整頓鹽稅。籌增收入起見。特派洪維國趙鋪非二氏爲委員在營口。專司其事等情。曾誌報端。茲悉趙洪二氏抵營後。卽假永世街裕長棧內。爲臨時事務所。現經奉安二道偕公餘俱樂部大樓辦事機關。不久卽行遷入云。」

安奉線受水災

據奉天來電云。五日降大雨。安奉線火連寨附近受水害特甚。火車不通。太子河鐵橋破壞。福金方面隧道崩壞。現在由奉天派出苦力四百名。趕緊修理一切。

委員返營覆命

縣知事俠棠歲前因各鄉屯農戶拖欠稅賦者甚多。特派科員徐佐之帶同僱員由玉書等前往各鄉屯向拖欠稅賦之農戶催繳。前已多日。業經催齊。遂於日昨由鄉返營覆命云。

當局取締納租

長春開埠局近因住戶應納地租不交經該局長呈請上峯批准。凡埠內欠租者。限八月內一律交淸。如逾至九月一日。定卽加罰一倍。如逾至十月一日。本局定卽拍賣房產如此辦法。可謂嚴厲已極。惟不知拖在四五年未交納者。將來何以處辦云。」

局長來營繳款

蓋復當關稅局局長孟振華。遼河當關稅局長夏秉權。各攜帶上月份大宗稅數千餘元。於日昨抵營。當往山海關監督公署如數繳淸。並謁見縣延監督公稟與稅務要件。閱該兩局長日內卽各返任云。

大水冲毀鐵路

月之五日二時忽然大雨傾盆。長春市面幾成澤國。所有城內市房。被水冲壞甚多。至于吉長鐵路上門嶺一帶。水勢極猛。當地所有房屋及鐵路亦均被水冲壞。所有本埠之火車。概不通行。今日六日房開至土門嶺間。往復約明後日方可照常通車云。

委定檢疫醫官

滚瀋道尹何子璋以防疫辦法。業巳議決。惟對於檢查疫症之醫官。尙宜分別委任。以專責成。近經議定所委檢疫人員如下。一、委費立醫官與遼河檢疫官。如需助手幫忙時應指定海口檢疫醫官朱桐蒂同辦理一、委警察廳衛生科劉鄧二醫官爲往來遼河風船小艇之檢疫官。檢疫官云。」

詩壇

游公園　徐太初

開行ヾ疊到幽林。曲徑穿花聽鳥吟。
異地芳華偏照眼。江南景物正傷心。
雲鴻斷影稀鄉訊。庭蝶踏香上客襟。
往事思量拋未得。滿懷眠笑獨沈吟。

飲冰

日輪推火畫方長。汰苦汗流不可當。
雪藕未能驅暑去。一甌才服便淸涼。

盲公餅　黃偉伯

甘香可口人爭嗜。佳餅流行直至今。
可歎女兒香不朽。此公盲目眼盲心。

盲公餅歌

古之盲者有師曠。能知音律辨五聲。
古之盲者有丘明。能傳春秋闡五經。
今之盲者善製餅。不數唐代之紅綾。
餅之製法果奚若。花生水稻蔗糖精。
初出鑪時甚悅口。芬芳撲鼻爭歡迎。
其中復雜豕肉屑。以格印之餅乃成。
古來不乏製餅師。未聞盲者馳其名。
世人失明別無策。街頭賣卜自營生。
此公獨擅製餅技。日進無算金滿贏。
至今孫食厥利。家給人足棟宇閎。
吁嗟乎。目盲胡足異。可哀莫大於心盲。兩眼灼灼無賴漢。奈何因首喪面乞豆羹。

現代思潮

社會學原理　勞斯著

十七年的工夫搜集材料。今日才有一部大的社會學書出版。這部書就是美國威斯康新大學教授勞斯的「社會原理」勞斯生於一八六六年。在克頴大學畢業。畢業後往德國柏林大學和美國哈京斯大學研究社會學。一八九三年。他在里陽斯坦大學和尼不勒斯克大學教書。現在他是威斯康新大學的社會學教授。他是極其旅行的人。曾遊歐洲南美俄國中國日本等。他作的書是。一、忠誠的命運。二、社會管理。三、社會學的基礎。四、社會心理學五。罪惡與社會。六、變換的中國人。七、鼎沸中的俄羅斯。八、巴那馬以南。九、新變化中的舊世界。

這本新出版的書。乃是[illegible]的學說的大全。旅行的觀察。教書的經驗搜羅的結果等等。會通他的學說才成今日這本書。他在社會學中總算近十幾年的。「泰斗」

「全書分五篇。第一篇是「講社會的人口這篇各章專論社會的客觀成分。照着美國政府調查的實錄爲根基。說明美國社會上男女比例。白黑人的比例。結婚及獨身。住城及住鄉。移民及土著。生產率死亡率。以及城民和鄉人的心理思想……。這篇的目的表明「社會的性情和趨向都是社會人口中成分的結果。」

第二篇論社會上的動力先說人性的良好。如好鬪性。好羣性。好奇性。天倫聚愛性。等等。叙明他們在社會上。的能力。和現在社會的組織有妨害原性自然發達之處。大意是以社會上一切的規律。不是物質的乃是心理的。想解決社會上的問題不在抑制人的性情。而在滿足人性中正當之要求。篇中五第章又接着說人性實現於社會後所發生的動力。如經濟慾。宗教慾。政治慾知識慾等。說明他的來源和實現於社會上的情形。大意是急須的東西都左右人生的行爲和思想。篇中七八兩章說明人種差別及其在心理上的。智力上的。歷右上的。地理上的。宗教上的不同處。結果是世界同化是在心理的融協。不是物質上的統一。所以國際族際的障碍不是地理的乃是心性的。

第三篇有四十章都說社會活動的情狀和社會發展的程序。」

一、前五章論的是社交的初步。和初形的社會共同化。自「自然博愛說」所發展的社會經「種類覺悟說」「天然公平說」武力即權力說。神怪帝王說。馬失維康的。「逆得順守說」以後盧梭的「民約說」所生的社會到了今日的社會有兩種顯現象。就是「强權壓治」和「人類剝削」壓治的是父母對子女。老人對少年。男人對女人。尙武的對勤勞的。有智的對無知的。强的對弱的。戰勝對征服的。人類剝削。是父母剝削子女。男人剝削女子。富家剝削窮人。多數的剝削則少數的。遊閒的剝削勤苦的。有組織的剝削無組織的。有智的剝削無知的。宗教人剝削平人。當道的剝削下民。」

二、社會的衝突有各種樣子。有「反對」第八章「競爭」九「刺激」十「傾軋」十一「兩性爭」十二「階級爭」十三「制度爭」這些衝突都是於彼此不相容納。大家不能互讓「順應」二十。」

三、社會的互助也有各種樣子。「協力」二十一「組織社會的力量」二十二「組織社會意志」二十三「組織社會的思想」二十四。這都是互助的趨向。

四、社會上的階級是社會的一種疾病。疾病能以阻止血脈流通循。社會的疾病能阻止同情的流通。最後的結界不是社會要死。就是個人「競爭平等」二十章。」

五、個人與社會的關係。總不外「社會共同化」三十二「個人自由化」三十六和「片面的社會化」幾種樣式片面的社會化如「商業化」三十八敎人人的行爲目的都帶營利的性質。「職務化」三十九敎社會的各種活動都帶職務的性質。「分部組織化」「四十」如中國有一部分是家庭化。他的益處會業精神。敎人盡職。有耐久性。他的壞處是易守舊不變化。使人的行爲成一種機械的性質。

第四篇論「社交的出產品」乃是細社會上各種組織。如家庭。工業。學校遊玩地。國家等。」

第五篇論社會學原理。就是

一、預期原理。社會上一切的制度如慈善事業。政府的權力。法庭的判案。宗教。學校。法律的範圍等都多少有預知的結果。這種預期的知識實足以變化人的行爲。甚二於人的思想。」

二、興奮原理。人的行爲大都靠羣衆鼓舞。社會的事業都是彼此鼓舞激厲成的。」

三、個人自由化原理。現在社會上許多制度都是反對個性。如機器軍隊。政府組織。宗教組織。工廠的制度。和戲園的電影……都是整齊劃一的。整齊劃一的東西都是不宜個性的發達。」

四、平衡原理。社會的各種分子都是想爭着爲領袖。有古人壓制今人的。有男人壓制女人的。現在軍閥派。資本家都佔優勝的地位。然而終得趨向平衡。平衡的意思。就是「社會上各分子想作社會的領袖。當照他們的知識和他的。共公精神爲比例。沒有一個人應當獨尊的。見原書六九三頁。」

以上說的是這部書的內容。今再看這部書在現在社會學中的位置

氣味馥郁　滋養豐富

蜂印香竄葡萄酒

請飲蜂印香竄葡萄酒吧諸君當此盛夏暑氣逼人之際欲得一適口飲料而又於衛生有益者其爲蜂印香竄葡萄酒乎諸君避暑納涼或登山涉水實不可須臾離之最上飲料也

合資會社　近藤利兵衛商店　東京本町

(1-AU-55)

聲明脫離關係

啓者鄙人以前領到市內劉仁山湯竹平二君資本小洋七千元曾在市內吉野町開設福合盛綢緞雜貨莊開業以來頗爲發達於去年間因於劉股東擔保債務以致受累始行關閉經人說合將福合盛鋪墊貨物及外欠賬目如數兌歸萬春號繼續經營鄙人亦應萬春號之聘爲執事當脫離福合盛關係所有約支股份均同中說人找淸並將福合盛圖章業經鞠德務君持繳湯竹平君領收今後勿論發生何事與鄙人毫無關係恐未週知特此登報聲明

大連市吉野町一丁目十二番地　萬春號主人凌阜堂啓

硝石硫黃　臭蟲粉藥　防疫藥水　漂白材料　醫工藥品　六百六號　色色兼全　價廉貨高

謹啓者敝店專製造種化學用藥品原料如漂白材料無不兼備並代理東西兩洋漂料顏料香料等品批發東洋硝石硫黃自開設以來深蒙各界歡迎近爲發展營業便利主顧計特添設華商部專爲招待華人一經惠顧異常歡迎無論面訂函購車裝船載或郵送異常迅速且取價從廉每日印有價目表按月郵寄伏祈賜顧幸甚

大連市山縣通四九　株式會社　乾卯商店謹啓　華商部長　于春山　電話(長)一六〇九番　三〇一七番　振替口座大連二二五

純粹國貨

大連西崗子福德街三十三番地　華商　大陸洋燭公司

本公司雇用超等工師榮選極上礦物精造雙獅球牌各種洋燭價廉物美較之舶來品有過之無不及也祈各埠客商賜顧爲盼

電話二五〇一番

廣告

啓者本號代理東洋各樣頂上洋灰價錢各外公道保管使用若不吃砂子退回管換遠近車力本號擔認石灰各樣石只煙筒水管子一概販賣

大連市三河町一二二區二九　近藤病院南隣　雲記號

本藥房新近特約販賣各本舖各工場所用藥品及藥紬莊草帽莊所用漂料無不全備批發零售格外公道如旨賜顧一律歡迎特此希奉藥名列左

工業用藥品　化學用藥品　醫藥用藥品
醫療用器械　理化學器械　繪具染料類
衛生諸材料　一般塗料類

小倉　日新堂藥房　華商主任　張明軒
大連市信濃町一〇一番地……(電話二二三八番)

株式會社　教育銀行　大連市監部通　電話(一四八三)(二七七二)　頭取　石本鏆太郎
一般銀行業務迅速御便利に毎日午後五時迄取扱可申候

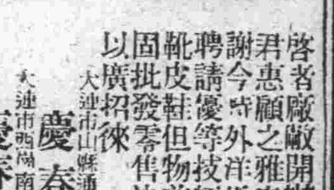

啓者敝廠開辦以來頗蒙各界諸君惠顧之雅意感激之至莫名言謝今特外洋採辦各種上等皮材聘請優等技師專作中外時樣皮靴皮鞋但物美價廉而且品質堅固批發零售決不致悞特此登報以廣招徠

大連市山縣通八十一番地　慶春德皮靴廠
大連市西崗南久壽街　慶春德皮靴支店

元關東廳法院判官大連法院支廳長
辯護士　從五位　湯淺唯二
大連南山福順厚往南拐東路南　電話四二五一二番
專辦民事刑事其他一切案件

鶴見齒科醫院　西公園町第三小學校前　電話二二八二番

滿洲報並廣告申込所　電話開通　四十二番　大連市小崗子日新街十番地
滿洲報總派報處謹啓

尊重中國之協議

據北京外交團方面消息云。駐東民交巷公使館區域之各國軍隊。爲尊重中國主權起見。列國協議。將該軍隊撤回。其治安以中國保安隊擔任之云。（北京專電七日發）

施公使起程赴任

逗遛於倫敦之駐美公使施肇基氏。同其令媳於六日由倫敦登程赴任地云。

徐世昌近日態度

前大總統徐世昌氏自下野以來。對於時事問題。決不加可否。該氏又爲辯明自已態度。故在上海各報紙。均載有無論政治問題。及黨會等。均與個人無關係之廣告云。（上海專電五日發）

絹糸場女工罷工

上海閘北各絹糸工場之女工約一萬人。爲要求縮短勞働時間。並增加工資起見。特於本日罷工。其代表者約千餘人。欲得他工場職工之同情。於租界地內高揚朱書男女平等。人權擁護。以及道德工場等字樣之旗幟。當於租界地之警察攔阻。於是乃轉行於中國街。以示其威。目下當事者。正在盡力調解。總之以女工而行如此大規模之罷業。實屬罕聞。無怪令人注意。閘開北所有之絹絲工場。係二十四處云。（上海專電五日發）

救濟勞働之金額

英國勞働大臣瑪克那瑪拉氏對於下院之談云。救濟勞働失業者之救濟費。自一九一九年以來。二年間。共費金額七千七百萬磅云。（國際倫敦電報五日發）

同盟罷工之交涉

倫敦碼頭運搬工人。近因減少工資。故有同盟罷工之舉。後經全國運輸勞働組合會向雇主交涉結果。雇主方面已承認彼等所請之條件。故罷業之舉遂熄。然雇主方面向勞働者所要求。將工資減去三志。但最底工資。亦須在十志以上。今勞働者與雇主方面雖未協定。最後之發表。大概亦得將工資減少二志。實行幾月。候一定期限。再將工資更改云（國際倫敦電報五日發）

討議憲法問題

本日午後二時。參衆兩院議員。假衆議院開談話會。其出席者。參議院百零七名。衆議院三百零三名。席上研究系議員主張於此次會議。先須討論關於憲法事件。而決定之。然多數之議員。頗爲反對。其結局乃至據約法而規定制憲之進行。而國會職權。亦須如從來之行使。關於憲法手續等。亦完全協議云。（北京專電五日發）

研究系最近主張

研究系於此次會議。主張不干涉政治問題。並主張須急速制定憲法等情。已誌前報。玆就本日該系某有力者之談云。關於此項問題。乃係本日午後在兩院談話會席上所協議者。吾黨此項主張之理由。因此無堅固根底之議會。於目下之混沌政治。惹起種種之大問題。或至與軍閥相衝突。如此是使國會本身危險。而最大目的之憲法制定。亦歸於不可能之地步。故我黨中之主張。不達到貫徹地步。在議會不能出席云。（北京專電五日發）

唐氏不欲就任總理

唐氏機關報紙爲發表其意見罵黎爲軍閥傀儡

被任命爲國務總理之唐紹儀氏。由其機關報紙爲發表其意見云。黎元洪復職爲大總統。於法理上勢難承認。因黎亦係軍閥之傀儡故也。故予就任國務總理。與彼共事。實非所願。且予對於廣東。係屬友誼。對此。尤覺有所感想而不宜爲者云云。（上海專電七日發）

四川近日之戰況

據某處電云。現下四川全境變成一激烈大戰場其戰況大略如下。一、第一軍之一部分攻擊第四混成旅。而占得涪州（重慶以東楊子江沿岸）第六混成旅爲援助第四混成旅。急赴涪州方面準備作戰。二、第二軍第二混成旅長與第三混成旅長共同由綏定追擊第一軍。而占領廣安縣尚向重慶方面進攻。三、綏定與聯絡軍得第一軍之援助。集於保寧。其前營正與第二軍之前綫交戰矣。四、目下鎮守使決定援助第二軍。已將部下軍隊向戰場出發矣。據以上之狀態。四川全省已陷於大混亂之勢云。（東京專電七日發）

王正廷盡心制憲

壯哉儒堂俟魯案辦妥可專盡力於制憲問題

某要人因國會問題。訪王儒堂於其私宅。即以對於國會之意見。王氏所言如下。「我（王氏自謂）認以爲國家的責任在我身上有二件事。皆爲國民天職上自問不應疏忽者。其一即魯案其二即制憲。我任魯案。乃受國民之付托。了巴黎和會未竟之志。受任之初。國會尚不知何時恢復。好在魯案。業已辦至中期。數月以後。或得正當解決。解決後。即將各務分別。交與相當管理之機關。自身即可專盡力於制憲問題。中華民國。必須要有良善之憲法。以爲民治基礎。此則必須竭盡全力以負之者也云云。」

奉天留車截稅交涉

張作霖氏截留東三省鹽稅並扣留京奉鐵路車輛惹起各國政府之反感已決議由小幡公使與各國公使提出抗議英國將行遮斷政策該路外債關係尤爲不淺

但不知將若何了結也

張作霖截留東三省鹽稅及扣留京奉鐵路車輛問題。已迭誌本報。現在此等問題。已惹起各國政府之反感。日英兩國。均已進行種種對付辦法據東京通信云。張作霖截留鹽稅。及扣留車輛問題。日本政府已決定提出抗議。當因鹽稅自民國六年善後借欵。作爲擔保後。英美法日四國政府。均極注重此項收入。此次張作霖之行動。各國均認爲違法。早已向北京政府。嚴重交涉。乃張氏竟毫不悔悟。一意孤行。即以扣留車輛問題而論。京奉路之機關車貨車之總額。計貨車三千八百輛。客車三百五十輛。機關車一百八十輛。張氏扮去之客車。約二百五十輛。貨車約三千五百輛。已被扣去之十分之七八。不特全綫運輸不能暢行。使山海關內一部分。亦幾有交通杜絕之勢。而受影響最大者。又爲日本。甚至南滿鐵路之交通。亦受其波及。滿蒙一帶之貨物輸送及日本人旅客之往來。均感莫大不便。長此如斯。則今後秋季滿蒙貨物之出口。而更受莫大之損失。故日前日本政府。已將此事提出閣議討論決定。電令小幡公使。使北京各國公使交涉。擬共同對中國政府提出嚴重抗議。並聞小幡日使接電後。已與關係各使交涉矣。又據朝日新聞東京電話云。張作霖截留鹽稅。受各關係國之嚴重抗議後。迄今猶不覺悟。仍舊截留不允移交。因此最近北京公使團。經協議結果決定。責其非法行爲。要求其即日反省。並由奉天領事團之首席領事赤塔總領事。與張作霖提出抗議。其趣旨與前項相同。略以鹽稅盈餘既爲借款之擔保。當然不能截留。倘竟截留是爲不法。且藐視國際信義。若今後依舊如此行爲。外交團不得不出斷然之措置云云。將外交團之決心。表示於言外用促張作霖之反省。若張作霖尚不容納。則當開公使團會議。研究對付方法。又張作霖已將京奉路之列車。在山海關內外呼去機關車一百八十輛中之一百二十輛。貨車三百五十輛中之二十五十輛至三百輛。（按此處恐有誤）客車三百輛中之二百輛。並恣意提取該路收入。因此平奉均。以北京山海關間十分之六。山海關奉天間之十分之四之比例。而運轉之。鐵路交通完全呈反對之現象。各站貨停滯甚多。與該方面有關係之日本商人。遂感非痛苦。而北京公使團亦以張作霖此種行爲。不能置諸不問。致交通運輸受其威脅。故擬速日開公使團臨時會議。提出嚴重抗議云。又據某方面傳出消息。自張作除扣留京奉路車輛後該路秩序大形混亂。於經營上殊無統一方法。如鐵路收入一項。亦大爲銳減。從前每日平均有七萬元之收入者。今則減至其五分之一。每日僅收一萬四千元內外。不特各關係國間。嘖有煩言。即該路職員中亦頗多不平之聲。謂交通當局。毫無能力。但交通部並與奉張交涉無如奉張對此。並不在意。殆法應付。卒至迄今。仍如前狀。惟與該路有密切關係之英國。則已屢次向北京政府交涉。並提出嚴重抗議。但亦無效法。因此擬對於關外之京奉路。斷然執一時的遮斷政策。目下正在準備之中。不日即當見諸事實云云。又京奉鐵路。與外債之關係。外間頗不明其內容。茲從某方面覓得其大略情形。披露於下。京奉鐵路爲一千八百九十八年。中國政府。與英國銀團中英公司間。訂立契約而築之借欵鐵路。近年始由中英公司借與交通部。以美金二百三十萬磅。實行修築。查該借款。不時訂明以該鐵路收入者擔保。並以滬杭甬鐵路亦歸入爲擔保品。內自借欵之年月起。第六年後。即一千九百零五年以後。四十年間。每年應償還。利十二萬二千五百磅。迄本年止。尚餘一百三十二萬二千五百磅未還。近數年間。每年平均收入有二千五百萬元。除開支路應川經費外。尚有約一千萬元之盈餘。即由此盈餘中。按約歸還中英公司借欵。但自本年三月直奉戰事起。鐵路經營。驟爲紊亂。收入亦銳減。據專門家言。若長此推移。本年收入。必減少一千八百萬元以上。不特經營費不敷。無從償還借欵。本息且山海關以北之鐵路收入全數已爲張作霖提去。而貨無旅客又已驟減。鐵路本身。且將不能支持。更因被張作霖扣去之機關車。有八十輛以上。客車貨車等有三百四十餘輛。而機關車大部分。又已損壞。客車飯車等之被毀窗戶簾幕等品物。又殆全部遺失。此等損失已在不少。若張氏仍不交還車輛。該路運輸。必不能恢復原狀。英國因見張氏毫無悔悟之意。迫而下令飭英國職員。全部撤回。一方因張作霖將機關車濫用於軍事運輸。遂致大部分損壞。關外又無修理工廠乃託南滿鐵路代爲修理。南滿鐵路則以向與京奉路有關係。及正擬實行遮斷政策時。若允爲修理。不啻援助奉派。故迄未允許。仍守嚴正中立態度云。

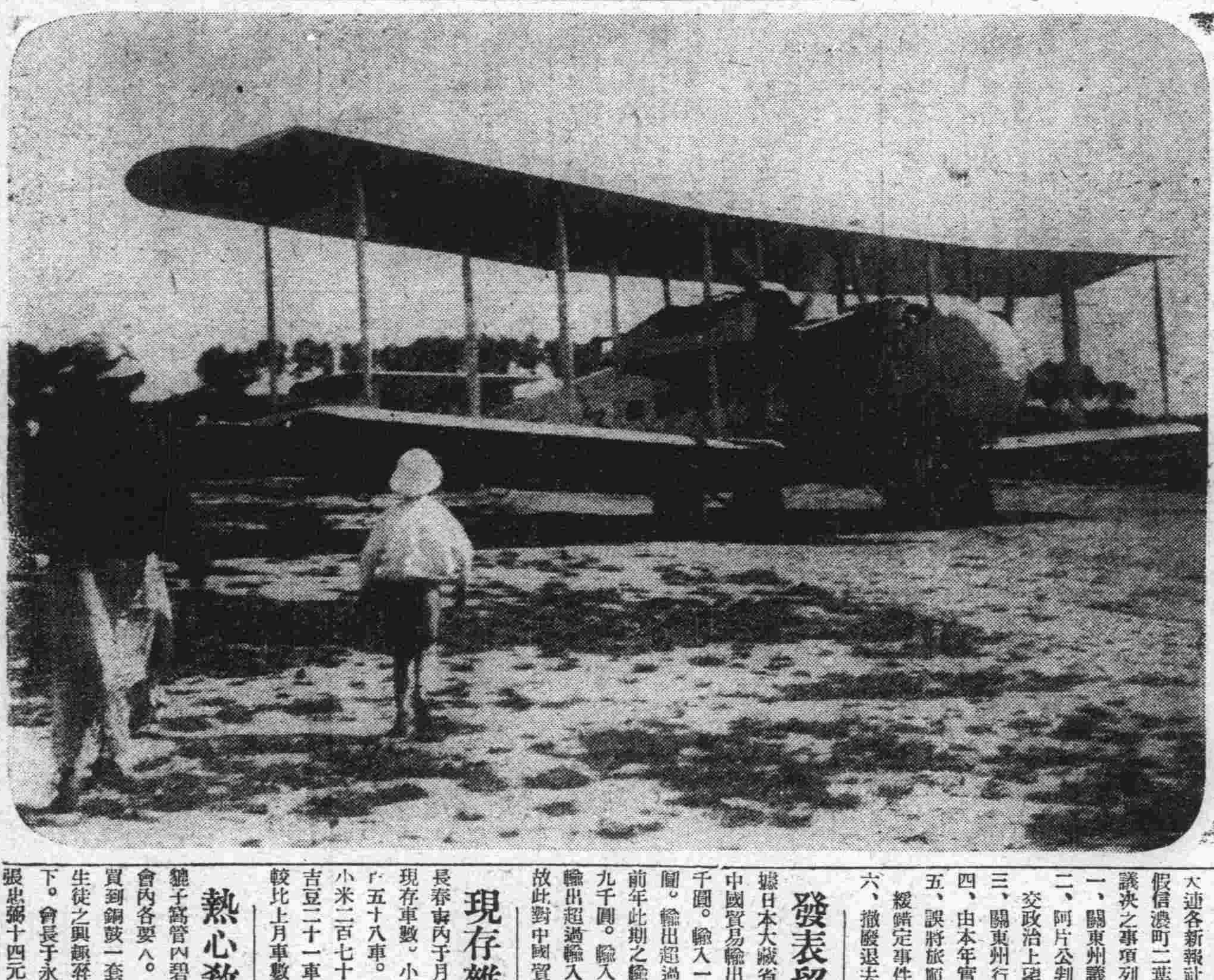

北京航空處於八月四日在北戴河開始輸送避暑客飛行機之撮影

王岷源已抵奉

財政廳長王岷源氏。已於六日晚九時三十五分之火車偕修署長自金州來奉。張總司令當派于參謀譚秘書長及王副官等到站迎迓。他如代理財政廳長湍丈王局長警務王處長教育廳長司法單張兩廳長張濟卿旅長純以箇人驅車到站迎迓。日本人士出迎者亦不少。站台之上。熱鬧之極。王氏下車後。與各要人一一略道契濶。旋即登車入城。王氏面目消瘦。而精神則甚清爽。據云其眼疾已大見痊可。惟心臟疾猶不時小感苦痛之時。輙以手撫胸焉。並聞王氏未歸之先。即已與張總司令議定條件。歸奉之後只允擔任財政不就省長。財政一席。一俟後繼任有人。當即讓賢云。」

國會議員赴京

長春縣國會議員。以國會復活。參衆兩院均于本月一日正式開幕。故本縣議員。均于前日乘車晉京去了。

佈告考試錄事

陸軍整理佈告處招考上士錄事之後。一般新派學子。舊日先生。咸抱求官之願望。紛紛報名投考。報名截止之日。統計人數不下千五百人。求差者可謂衆矣。五日假東關講武堂考試。試驗課目爲作文地理數學三者。至其考取人名。尚未揭曉云。

修路加收車費

自奉直開戰。京奉鐵道即歸奉天管理。用以輸送軍火。故多有損壞。又火車頭及貨車之不堪用者尤夥。又加外國從事員之辭去。運輸更加一番困難。今張總司令爲籌備修繕該鐵道及火車之費用。擬按客人一名。不論行路之遠近。均加徵一角錢之通行稅云。」

定期開展覽會

中國陳季平丁晉伯現住旅順肅王府今得大連新聞社之後援。定於八月十二三四兩日午前九時至下午六時在敷島町大連商業會議所樓上。開作品展覽會。

記者議決各項

大連各新報社記者。於前日（五日）假信濃町二葉組織關東州政研究會議決之事項列下。

一、關東州議會速設置事件

二、阿片公判之結果不拘如何對於交政治上要關東長官受其責任

三、關東州行政機關縮少事件

四、由本年實行煙酒稅認爲惡稅

五、誤將旅大連間道路工程之急緩錯定事件

六、撤廢退去命令處分事件

發表貿易狀況

據日本大藏省發表云。七月分對於中國貿易輸出二千三百七十六萬七千圓。輸入一千二百七十五萬九千圓。前年此期之輸出一千七百五十九萬圓。輸入一千八十萬八千圓。輸出超過輸入六百七十九萬一千圓。故此對中國貿易頗呈好況云。

現存雜粮之數

長春車內于月之初旬詳細調查雜粮現存車數。小麥四十三車。元豆二千五十八車。紅粮一千三百十車。小米二百七十九車。小豆六十四車。吉豆二十一車。包米一百零三車。較比上月車數極少云。

熱心教育可嘉

總千總管內碧流河普通學堂。近經會內各要人。捐款四十四元五角。買到銅鼓一套。洋號一對。而鼓勵生徒之興趣。寄將捐款人名。分列於下。會長于永河十五元五角。堂張忠弼十四元。書記慶廣洪。與村長運元忠藩布恩赫寶起深學演等。各捐洋三元。諸君之熱心興學。亦可見矣。

新訂小賣規條

大連警務署。關於取締吸煙者。擬定規則六條。茲將其本表欄內應行塡註決之說明書。開誌於下。以供一般吸煙者之注意云。（一）凡本表上塡註者。關於大正十一年。自八月十一日起。至九月九日間之賣煙買向自家之吸食者。鄰按每一個人一律表列爲要。（二）凡表上塡註之煙。不論其賣與受公認之吸食者或未受公認之吸食者。均須一律表列。切勿遺漏。（三）凡本表上塡註者。不論賒賣。或現金。亦須一律表列。然不必分別表列。（四）凡在本表用途欄內塡註者。中關於賣煙者自已吸食者。須記「自」字。數人共買者須記「共」字。並須在其下記明人數。如另爲給別人代買者。須記該買人之職業、年齡、姓名、住址。及定註不定註不分別。而用於營業上者。須註「營」用。爲一般客之待客者。須記「客」字。如有特種用項者。須按其用項。分列其數量。均表列於此欄內可也。（五）本表上住所氏名之下。須塡註買煙者之住址氏名。其於種類欄內。須註明煙膏煙土之分別。其於數量及價錢之欄內。不論如何小額之數量總須一律塡註。切勿擱置。（六）其定住者。與不定住者之分別。由各煙館酌量妥當塡註可也。

取引行情跌落

八月長春取引所之大豆行情。七月二十五日期間開行十五元一角。日下市十四元九角五分。九十月末安十一月二十五日期間開行十三元零七分。下市十三元。十二月二十五日開行十二元九毛五。下市十二元七毛。較昨日行情亦亦稍落云。」

商店營業發達

大連市內山縣通乾卯商店專賣各種機械工業藥品。開辦以來。營業異常發展。其本店設於大阪。迄今已三十餘年。基礎鞏固。信用卓著。其輸出入之各種藥品。價值公道。勁力尤。大非徒足以療病。且可補助身體健康。凡屬中外人士。莫不欣然購用之。實日本全國中之一最大藥舖云。」

發起同行組合

大連現有開糖集行者十二家。而各家所售之行市不統一。所以今有富記宋榮臣及毘淑衡等發起同行組合。現下正在進行之中。

任命公所所長

滿鐵北京公所職員半島吉郎氏於本月五日正式發表任命北京公所所長

中將行將來連

日本陸軍參謀次長菊池中將於七日午前九時抵旅順。在旅勾留一日。於十日午前七時三十五分由旅順起程來大連。

將開水泳大會

大連中學校定於八月九日午前八時在沙河口天之川水泳場開第五回水泳大會。是日各生徒之父兄當到會參觀云。

人事消息

▲岩永鐵氏（中東鐵路重役）昨回奉天

▲伍連德氏（哈爾濱防疫總辦）昨早由營口抵連住大和賓館

▲高柳少將（滿鐵囑託）昨赴旅順列席宴會

忽降大雨一場

撫順于前五日午後三句鐘忽然大雨驟降。直降至六日午後八時始息。當時之街俱成川流。而千金何則以驟雨之故。河水因之暴漲。該河去年經中日當局修築故。來至漲出潮外來。若郭家坎東平康西平康及其他窪下之地方。雨水侵入屋內。幸而雨降不多時。未受若何大損失。而街道路。鄰泥濘不堪云。

開夏季講演會

關東廳視學官古野保一郎氏。同竹內德亥氏。爲大連管內各普通學堂開夏季教員講習會。特於日昨來連。主伏見公學堂參觀講習。古野氏乃當時之大教育家。對於教育華人尤爲深有研究。聞此回來連。必須滯留五日。以自己之所見到者。及關於教授兒童之各種教授管理方法而發揮之。俾使各學堂教員開悉。志行籍資研究云。

龐氏捐資修廟

大連福順義油坊執事龐毅堂氏。家財豐足。經營該油坊事業。深有研究。對於社會之經濟學。亦很有心得。且其人喜辦慈善事宜。凡屬鄉鄰以及連市之貧苦無靠者。每有所求。無不慨爲照允。即行資助。近聞該氏出資兩千餘元。於柳樹屯修蓋佛爺廟一座。興工鳩築。現已完全竣事。擇日豫備開光。尚欲演大戲五日。至期當有一番盛況云。

支店放欵概數

據東拓會社大連支店七月內放出定期償欵十一人。金十九萬七千五百圓。年賦償還十八一百〇九萬七千三百圓。共計二十一口。金一百二十九萬四千八百圓。同月收回定期二十口。金二十六萬五千〇七十九圓九角八分。年賦四口五萬二千四百〇九圓四角。共計二十四口。金三十一萬七千四百八十九元三角八分。

電話改良法辦

大連電話局所用之電話交換手。平日對於交換電話事務。向多玩忽。恒有誤事之時。以致各機關及各大商家。非常的不滿意。而該電話局之各當事者。亦引爲憾事。曾經屢次研究方法。冀圖改良。聞新由美國聘來技師一名。資格高尚。薪水格外從優。研究改良電話事宜。已有具體辦法。並擬另換電話機器。不用電話交換手。如向某家掛電話時。一掛彼家即可得知。非常便利。俟將種種手續籌備妥善之後。即行實行更換。大約本年內定能實行云

漏稅貨被查出

大連黑嘴子文盛裕代理行內寓有某風船。昨在黑嘴子海正出口之際。被海關巡役登船翻出布疋若干件。聽說係漏稅的。不知當局如何處分

新修學校告成

大連管內南關嶺會。本年該會管內之棋盤屯。又新修學堂一處。能收生徒二百餘名。開在內外各垣壁操場。均已完全竣工。該會會長保殿弼氏。同該堂堂長俞連和氏。共商開新築落成式。並開堂式之一切手續。刻正選擇吉期。預備舉行。並擬函請大連民警兩署之各當事者。與該地在連營商之各大紳士等。及各報新聞記者。到期席宴會云。

特産行市

先物（早市）

▲大豆

限月	寄付	高値	安値	大引
八限	六.二〇	六.二〇	六.一〇	六.一五
九限	六.〇〇	六.〇〇	六.〇〇	六.〇〇
十限	[illegible]	[illegible]	[illegible]	[illegible]
十一限	[illegible]	[illegible]	[illegible]	[illegible]
十二限	[illegible]	[illegible]	[illegible]	[illegible]

所成數 百六十五車

▲豆粕　所成數 十二萬七千枚

▲豆油　所成數 九千箱

綿布前場

銘柄	受渡日	値段	俵數
三星	延九月末	七.九五	一〇〇

所成數 百俵

商情（八月八日）

商品行市

麻袋前場

銘柄	受渡日	値段	枚數
鐵筋	延九月末	二七.四	一〇〇
同	延十月末	二八.二	一〇〇
同	延十一月末	二九.〇	一〇〇

所成數 三十萬枚

綿絲前場

銘柄	受渡日	値段	梱數
扇面	延八月末	二六六.〇〇	五〇
同	同	二六七.〇〇	五〇
同	同	二六五.五〇	二五
同	延九月末	二六三.五〇	二五
同	同	二六三.五〇	一七五

所成數 五百五十梱

錢鈔行市

▲高粱

限月	寄付	高値	安値	大引
八限	二.三〇	二.四〇	二.三〇	二.三〇
九限	二.四〇	二.五〇	二.四八	二.五〇
十限	二.五〇	二.五〇	二.五〇	二.五〇

所成數 百十二車

晚市休市

先物（早市）

	寄付	大引
期近	一一四.二五	一一四.二〇
遠期	一一四.二五	一一四.三〇

	高値	安値
期近	一一四.五五	一一四.一〇
遠期	一一四.五五	一一四.二五

所成數 期近 百六十三萬圓　遠期 百九十一萬圓

先物（晚市）

	銀換金	銀換洋	金換洋
寄付	一一四.一〇	一二六.一〇	一〇一.八〇
九時	一一四.一〇	一二六.二〇	一〇一.六〇
十時	一一四.一〇	一二六.一〇	一〇一.六〇
十一時	一一四.一五	一二六.二五	一〇一.七五
十二時半	一一四.一一	一二六.二五	一〇一.六五

所成數 銀換金 七萬七千圓　銀換洋 七千圓

現物（早市）

	寄付	大引
期近	一一四.三〇	一一三.九〇
遠期	一一四.三五	一一三.九〇

	高値	安値
期近	一一四.三五	一一三.八五
遠期	一一四.三五	一一三.八五

所成數 期近 九十一萬圓　遠期 百五十七萬圓

現

	銀換金	銀換洋	金換洋
二時	一二四.一〇	一二六.五	一〇一.八

所成數 銀換金 一萬五千圓　銀換洋 一萬圓

滙兌行市

銀塊及換算行市

倫敦銀塊　三十四片八分一

海關兩（銀百兩）銀　一〇二.五

朝鮮銀行外國滙兌行市

向倫敦電信賣（丙）二志一片八分五

同　參着賣（同）二志一片六分二

同　參着買（同）二志一片八分七

同每三十日買（同）二志一片六分三

同每六十日買（同）二志一片〇分〇

同每九十日買（同）二志二片〇分〇

同每四個月買（同）二志二片六分五

向紐約電信賣（弗）四七弗四分五

同　參着賣（同）四八弗八分七

同每三十日買（同）四八弗四分一

廣告

行將開業廉價賣貨廣告

本號專辦歐米雜貨特由蘇杭上海等處採辦綾羅綢緞各種棉布婦人用化粧品及閨閣用諸品俱全並專運北京口外各種粗細毛皮貨價值從廉不惧主顧今將所兌福合盛之貨物擬廉價出售今乘敝號開業以先之機會已議定繼續減價賣至開幕日截止即夏曆七月貳拾日爲開業之期務望各界諸君請駕光臨一試萬勿失此好機會也

大連市吉野町十二番地

萬春號綢緞皮貨莊謹啓

南滿線火車內賣報啓事

△奉天撫順間

揭出董康四大罪

一日破壞公債信用二日擅訂非法官制三日媚外營私四日對外喪權辱國

國會議員何不彈劾耶

董康貪緣奧援乎而長財政。說者每以其裁汰財部人員停止報館津貼爲詬病。實則此二端可謂董之最大政績。吾人宜加以同情之贊美。至其罪案。則外間每有怨之者。今董將去矣。爰彙述之。爲後之來者告。且爲國會議員告。

▲一日破壞公債信用　政府之窮。人皆諒之。然今日保定滙去若干萬明日洛陽攜歸若干萬。豈得謂一錢不名乎。試問此等逢迎武惡軍閥之款何自而來。則董氏破壞公債基金擅自動用也。八釐軍需停止抽籤。九六短債一落千丈。人民直接間接所受之損失。殆不可以數計。然獨顧國內輿論。除一二證券交易所銀行公會之外。未聞以正論斥之者。殆以爲小節而恕之耶。斯亦異矣。此董康之罪案一。

▲二日擅訂非法官制　董氏一方裁員而一方添人。遂致議補增設秘書一方節流而一方加薪。遂爲總長加給津貼。雖以法制局之嚴詞拒絕。董竟悍然提出閣議通過。部令發表。是尚能謂之合法耶。此董康之罪案二。

▲三日實行媚外營私　大東銀行爲日人所組織。資本若干。信用何似。經理董事爲何如人。外間咸未由知也。

其底蘊。即日人亦不知其內幕。曾見各報所載東方通信社稿。董康竟與之勾結。於神不知鬼不覺之時。准許該行發行有獎儲蓄券。劵額十萬。僅以一萬給獎。已奇矣。遲至五年之後。始行還本付息。於此五年之間僅開獎一次。且所謂三獎者祇償還原購之票本。何獎之足云。斯尤奇之又奇。如此離奇怪誕之獎券。董乃不恤人言。核准發行。謂非媚外營私。其誰信之。此董康之罪案三。

▲四日對外喪權辱國　董對償還內債。則多方挑剔。使銀行界人忍痛承受。莫可告訴。對於外人則拱手聽命。奉諸唯謹。試觀日本短債經張弧商准以九六債券抵償。交倒清燈。以近數月九六市價計之。日人實受無形之損失。然張弧交涉既妥。理無變更。乃董以向正金索還墊款。竟爲日人。將已經承受之九六公債券仍作現金退回。董不惜辱國喪權。恭謹允諾。國家所受之損失爲何如乎。此董康之罪案四。

▲國會今開幕矣。政治宜有適循軌道之望。吾人希望議員諸公。勿以董氏行有涉嫌歐洲之啞旅行。而置其罪案於不聞不問。加以質問或彈劾也。

南滿中東新協定後之運費比較

大連　海蔵

上月中東南滿兩鐵道聯絡運輸會議議妥新協定改正鐵道運賃自七月一日以後早已實施茲查但新協定實施後北滿貨物運經大連出口與經海蔵者如下(運費係到目的地車站之數貨量爲每百斤)

大豆 (大連經由)　(單位錢)

發驛	中東運費	南滿諸經費
滿洲里	二二六、二三	二四八、九〇
海拉爾	二一五、八一	二三八、三〇
齊齊哈爾	七三、六五	一八五、九二
小河子	六三、四〇	一七五、三五
喇嘛尖子	五八、〇八	一七〇、二九
安達	四九、七六	一六一、九二
蒙古	三九、四七	一五一、五七
對青山	三六、四七	一四六、四九
舊哈爾賓	三〇、七七	一四二、八四
同八區	二九、二一	一四一、三〇
阿什河	三六、〇五	一四八、一六
烏吉密	五一、二四	一六五、四三
一面坡	五六、五六	一六八、八二
橫道河子	七三、六五	一八五、九六
海林	八三、九五	一九六、三五
牡丹江	八七、三六	一九九、七二
穆棱	九一、五四	二〇三、九一
馬橋河	九三、〇二	二〇五、四一
五家	一五、四九	一三七、五一
双城堡	二二、七九	一三四、八四
蔡家溝	一八、九九	一三一、〇二
三夾河	一六、三二	一二八、三〇
陶賴昭	一四、〇五	一二四、六三
老燒鍋	一二、五三	一二四、四九
窰門	一〇、二六	一二二、二一
烏海	七、六〇	一一五、七〇
米沙子	三、八〇	一一五、七五
寬城子		

備考 (甲)前表除全利保險費外運費一切皆在其中
(乙)由開大連經由之貨如只求運抵大連每百斤則退除埠頭之換裝費及輸出稅共十五錢七釐四毫

大豆 (浦鹽經由)

發驛	中東運費	烏鐵諸經費
滿洲里	一〇六、七四	一五四、四〇
海拉爾	一〇二、五六	一五〇、二一
齊齊哈爾	八九、六四	一三七、二六
小河子	八九、六四	一三七、二六
喇嘛尖子	八九、六四	一三七、二六
安達	八九、六四	一三七、二六
蒙古	八九、六四	一三七、二六
對青山	八九、六四	一三七、二六
舊哈爾賓	八九、六四	一三五、七九
同八區	八九、六四	一三七、二六
阿什河	七九、〇一	一二四、四一
烏吉密	六六、〇九	一二一、四六
一面坡	六四、一九	一〇九、五五
橫道河子	五七、七四	一〇三、〇二
海林	五三、五六	九八、八七
牡丹江	五三、五六	九八、八七
穆棱	四九、〇〇	九四、二一
馬橋河	四七、一〇	九二、三七
五家	九四、五八	一四〇、〇八
双城堡	四六、一〇	一四一、五九
蔡家溝	九九、九〇	一四五、四一
三夾河	一〇二、一八	一四七、七二
陶賴昭	一〇四、八四	一五一、四〇
老燒鍋	一〇五、八九	一五一、五三
窰門	一〇九、七八	一五五、二五
烏海	一一一、一八	五一六、八六
米沙子	一一五、〇九	一六〇、六七
寬城子	一一八、八九	一六、四五〇

備考 (同前)

豆餅 (大連經由)

發驛	中東運費	南滿諸經費
滿洲里	一八一、一三	二一〇、二九
海拉爾	一七二、九三	二一一、九四
齊齊哈爾	六二、三三	一七四、一四
小河子	五三、一八	一六五、〇四
喇嘛尖子	四八、五八	一六〇、四二
安達	四〇、九八	一五二、七八
蒙古	三一、八六	一四三、六〇
對青山	二七、三四	一三九、〇六
舊哈爾賓	二四、二六	一三六、〇一
同八區	二二、七二	一三四、五一
阿什河	二八、八三	一四〇、七二
烏吉密	四二、五四	一五四、二六
一面坡	四七、一二	一五八、九五
橫道河子	六二、二六	一七四、一八
海林	七二、六〇	一八四、五三
牡丹江	七四、四〇	一八六、三六
穆棱	七八、二〇	一九〇、一八
馬橋河	七九、三〇	一九一、二八
五家	二二、一〇	一三三、三七
双城堡	一二、七〇	一二二、三七
蔡家溝	一九、〇〇	一三〇、一三
三夾河	一六、三二	一二七、〇二
陶賴昭	一四、〇五	一二五、九二
老燒鍋	一二、五三	一二四、四二
窰門	一〇、二六	一二二、一五
烏海	七、六〇	一一九、〇一
米沙子	三、八〇	一一五、七〇
寬城子		一一一、〇〇

備考 (同前)

豆粕 (浦鹽經由)

發驛	中東運費	烏鐵諸經費
滿洲里	九九、七五	一四三、二八
海拉爾	九五、七八	一三九、二八
齊齊哈爾	八三、七九	一二七、二四
小河子	八三、七九	一二七、二四
喇嘛尖子	八三、七九	一二七、二四
安達	八三、七九	一二七、二四
蒙古	八三、七九	一二七、二四
對青山	八三、七九	一二七、二四
舊哈爾賓	八四、一七	一二七、六四
同八區	八四、一七	一二九、八三
阿什河	七三、五三	一一六、九三
烏吉密	六一、一五	一〇四、五六
一面坡	五九、八五	一〇三、二〇
橫道河子	五三、五八	九六、八九
海林	四九、五九	九二、八九
牡丹江	四九、六〇	九二、八九
穆棱	四三、八九	八七、一六
馬橋河	四三、八九	八七、一六
五家	八七、一〇	一三〇、九三
双城堡	八八、〇九	一三三、一五
蔡家溝	九二、八二	一三六、三五
三夾河	九三、一〇	一三九、八六
陶賴昭	九五、七六	一三九、五三
老燒鍋	九六、九〇	一四〇、五六
窰門	一〇〇、七〇	一四四、二三
烏海	一〇二、二〇	一四五、七七
米沙子	一〇六、〇三	一五〇、〇〇
寬城子	一〇九、八三	一五三、四一

備考 (同前)　(終)

婦人會成績昭著

研究部完全成立　注重中日親善

當中日親善之先導。負擔國際重任之大連中日婦人會。其開設之研究部。爲中日重要婦人等。涵養婦德增進智識。修練技藝之所。並且兩國婦人對於疎通志意之語學上。更努力研究。故該研究所之學生。日漸增多。從來該所講習時間爲兩點鐘。今希望將講習時間增加鐘點。專用教室。亦須另設。研究部目下之中日教師六名。有漢文、日本語裁縫、機器刺繡、中國語、英語、音樂等科。今爲發展研究部起見欲就天津高等女子師範本年畢業生中聘爲專任教員。以資深造。又據該會長福田夫人談話云。研究部頗受大家之歡迎。日新月盛。故有今日之好成績。但吾等所提倡之中日親善。非一朝一夕即可成功。中國婦人如能與吾等意志相通。方可收語學之效。今後藝方面。將來亦可漸次發展。將來製品有價之收入。亦可補助營業費之一部云。

埏執事梁子安充任。該氏對於地面尤能熱心公益。將來必有一番振刷云。」

定開州民大會

大連市日本有志者十餘名於前日下午七時假信濃町二葉開會。關於關東州政研究事宜。當決定爲關東州政研會。並定不日開州民大會。

明年之博覽會

明年五月英國白宮開英國世界博覽會。爲紹介英國本土產及文化起見特通告滿鐵。滿鐵對於該會。出品正在選擇一切。

京師人口總數

京師警察廳。現將各區署報京本年夏季戶口彙總核算完竣。闔戶口總數二十三萬二千五百十二戶。人口總目計男五十三萬七千六百六十九名。女二十九萬五千七百七十八口。數統八十三萬三千四百四十七名。昨由該廳造具清冊。呈內務部備案。

開會選定委員

旅順市役所因爲本年十二月旅順要港部撤廢後。將來旅順如何發展。由市長東畑英夫。於本月六日下午八時半鐘在市役所開協議會。討論善後之法。當場選定宅島宮田、西野、村上、武藤、上島七名委員調查一切。

事務所長易人

長春頭道溝旋廊事務所長于垂棠已告退。新任所長爲蔑富。前已實行發表。但副所長一席。公推運會

教員竟爾服毒

貔子窩管內楊樹房會普通學堂教員王熙麟氏。現當伏假期間。消暑家中。該氏於月之五日午前。不知何故。潛鴉香片一錢。意圖自殺。雖經灌救。亦未嘔吐。因於六日午前差人至皮口街。尋訪良方。將來能否救活。尚不可知。至其服毒原因或謂係家內不和所致云。

逼迫妻妾賣淫

夫也不良奈何可

大連西崗子南同仁街二十五番地會雅樓院內住有無職之吳松林。吳係山東省萊州府高密縣人。娶有妻妾二人。吳近日逼令暗作皮肉生涯。其妾早已唯命是從。惟其妻人頗正大不願作此賤業。吳因而怒氣中燒。加以虐待。其妻忍無可忍。遂於日前至小崗子警務支署控告其夫。居心不良。該警務署長白土氏平素對於暗娼之事。取締非常嚴厲。此次吳逼良爲娼。更爲人道所不容。該署長對此。必有一相當判斷。必不使其冤無所訴云。

婦人懸樑自盡

撫順老虎台採炭所附近撫順興業公司房屋住有李克仁者。(二十七歲)原籍柳河縣人。本業豚殺。其性殘忍可知矣。日昨不知因何將其愛妻打罵數次。其妻含憤。遂懸樑自盡以了此生。及李知覺。則已死多時矣。似此人命相關。不知將來如何究辦。姑誌之以觀其後之。

農人喜得大雨

鞍山本年之農作物。較諸他年加倍優良。咸云。本歲收成能有十五分孰料數日來。農作物。泌爲生蟲。園藝物。害蟲作焉。農人驅之。不克勝驅。捕之不可勝捕。深爲焦灼。適至本月五日夜雷雨大作。未物之泌蟲摧盡無餘。園藝物之害蟲泰滅已盡。農人則喜曰。此番雷雨或稍息。詰朝趨步出園。則見農作秋收有望矣。

刑事捉獲小偷

詢供偷竊不諱

金州管內滿家灘會小泰山溝人姚忠禮。專事偸竊。於六月二十三日夜潛入大連管內海猫島會小椒樹房三番戶之金德禮家。將其夥計劉清河之衣服等物。共竊去七件。價值十六圓三十錢。且將成鳳成之衣服等物亦一併盜去。約值十五圓。外並盜去崔振書之柳條布被褥等物四件價值八圓。其於七月一日又行潛入該地小椒樹房四番戶王明德之夥計屋內。將王姓夥計許不田之衣服雜物全行盜去。計共二十二件。價值二十一圓。其於十八日復行潛入小椒樹房十六番戶雜貨商之王清義家盜去藍花布十七尺。及零物四件。價值四十三圓。二十九日復行潛入來連。在星嘴子偸去關海所員劉士盛之羊皮襪墊。及其他零物四件。當於八月一日午前四時。在小崗子東關街之材木燈場睡覺。被小崗子警務署之庄事刑事捕拿。遂即帶署究詢。供認竊盜不諱。其所竊盜之物品。悉行賣與露天市場內。其所賣之錢。全行充作飲食遊蕩等費云。

賭犯聚賭被獲

撫順警察署務所奉命嚴捕烟賭。已誌前報。故近日屢獲煙賭各犯。於日昨在鐵道南及東阜里西平康各捕獲三四夥之多。若此追捕。則賭犯將絕跡矣。

新設電話兩家

撫順日本郵便局每年必增設寄附電話一次。本年請求增添者僅中村洋布所及村岡菓子舖兩家而已。於月之四日業已着手架設。想不日即能開始通話矣。」

小說

偵探小說　紅顏小坂　第二回

惠風和暢。綠草爭妍。一幽雅玲瓏之第宅。孤立一片曠場之中。不知者以爲此必風雅高潔之士。與世無爭。覓得桃源一席地。寄甘隔絕塵囂者。孰料宅中居停。即爲拂成吾書之主人翁。且出死入生。備嘗人世之艱苦。遏論隔絕塵囂與世無爭乎。一日清晨。室中一叉髮人。脈脈相對。一若不知世路崎嶇。人心鬼蜮者。暨人伊誰。監即吾書所敘。葡勒克及其夫人勃斯愛也。葡勒克方據案坐。忽案頭之響狂鳴。隨取電筒就耳際。互談數分鐘。即釋同置案上。告夫人曰。頃站中有要務召余。余當即刻首途。第吾愛勿悲。余一二日內當復返寓與吾愛共話耳。言已起身出。勃斯愛依檻目送至不見處。始轉身入內。一剎不歡之面目。不禁流露於外。其仇懺之篤。從可知矣。吾書至此。當敘傑克之事矣。傑克得槍之明日。起床後。兩人即擬槍身畔。以便聽機扁用。泊工作時間已屆。獄卒今子至。伸其巨靈之手。振擊扁機括獄門徐闢。傑克約翰孫皆押首出。口獄卒。知時機已到。愉快其名。然又不敢稍露形迹。致啓其疑。乃放作慈眉笑臉。隨獄卒後。獄有鐵柵數道。搆造嚴固。機括一振。則重重自開。人過則門復闔。傑克約翰挨過鐵柵。抵鐵道左旁。俄而柵

頓關機。關車一乘。疾馳而入。同時警察率監犯百餘人。整隊繼其後。亦其步伐之整齊。不啻軍隊出發。傑克見警察漸近。乃出槍喝阻。警察不料變出倉卒。爲之一呆。於是監犯奪起抵抗。就地拾石子擲之。警察亦出槍互擊。一時槍彈石子。交錯而飛。勢甚猛。中必無幸。車中司機人見大勢不妙。急乘車竄鼠。傑克等乃亦登車首。振機前進。警察急閉柵門阻之。然車力猛大。早已破柵去矣。監犯中有不及登車者。乃被警察誤捕。軍警屋來追。傑克車行數里。遙見鐵窗風味。傑克乃停車。命監犯下既畢。以振機前進。車甫動。傑克即一躍躍車。於是此無主之機關車乃風馳電掣而去。前途之危險。蓋可不言而喻。碧脫等見機關車已去勢磬雷動。厥狀如狂。若驟殘忍成性。覩此至狠至毒之慘劇。直見殿耳。

警察以監犯奪車逃遁。即策騎力追一面發電致葡勒克。傑克縻蹤站中。口講指畫。狀其忙碌。站丁持電至。向葡勒克一鞠手。葡勒克接電。展誦曰。

擬來克君鑒。劇盜傑克。糾集監犯越獄。已奪機關車一乘逸去。請即設法。協拿無任禱盼之至。

警務長　卑瑪啟

特別啓事

啓者鄙於西崗子南德政街十番地十一番地地皮置有瓦房一處近因余家兄張韞山各有意見以致家務不和倘有將該房契約書抵押款項等事一概無效恐戚友未能週知特此預爲聲明

張耀庭謹啓

資本金參百萬円
株式會社 東華銀行
瓦房店、松樹
大連市磐城町五一
電話九四八一、一二一一

敬啓者弊社開辦以來已歷十餘載其工場之規模異常宏壯稱爲東洋第一施以最新式之設備特聘請著名之化學技師且以所有滿洲出產之材料爲其主要原料加以歐美各國之頭等材料十餘載之久熟心研究精製方法故如近時弊工場所出售之各種化粧胰子及各種洗濯胰子概由此研究所獲之結果至於品質極優價格最廉直可謂世間無有過於此者所以大雅君子嘖々稱之不置者良有以也尚望大雅君子仍舊惠顧是荷專此敬佈

大連市須磨町七十一番地
滿洲石鹼株式會社 (電話一一四)
大連市加賀町十八番富田中販房
滿洲石鹼會社販房 (電話二七八)

大連倉庫
火災海上運送保險 (今回滿鐵貨物保險契約之加)
後藤金庫 (二重裝置金庫)
度量衡器 (東京守隨製作)
電話三一〇八番
大連市加賀町

營業課目
麥粉、砂糖、棉糸布類
其他雜貨一切兼各代理業
大連取引所錢鈔部取引人
大連株式商品取引所 商品部取引人
益泰祥 運子祥
大連市東鄕町九番地
電話長 二二七六 一二四一番

櫻牌 月牌
把路蒲、口字克、把手、水道煖房用具
軟鋼板、丸鐵エレコ型
瓦斯管、諸機械工具

大連市越後町四七號地
中川竹太郎商店
電話三〇四番

聲明接兌

啓者今經張松山鞠德務崔樂亭諸君爲中證人兌到既倒閉之福合盛所有舖底貨物外欠賬目帳簿當立有兌單存證經中證人署名盖印今後完全歸敝號單獨經營與福合盛毫爲關係特登報端謹此聲明

大連市吉野町十二番地
萬春號主人謹啓

啓者本公司自辦上等材料特請西法名師揀製强軍牌洋燭雙喜牌洋燭及双喜牌胰子鷄牌胰子並由日本上海運來上等精米價值格外克已如蒙賜顧或通電話或來專函敝公司特別歡迎當時送到不悞主顧恐未週知特此佈聞

大連市東沙河口第十三區
全記洋燭公司謹
電話貳五七番

宏裕號綢緞雜貨莊

本號自開業以來備受中日各界之歡迎不勝感佩之至時逢夏令爲擴充營業使利顧客起見特由蘇杭上海歐美等處採辦時花綾綢緞各種布疋色色新鮮俊雅宜人花樣繁多筆難盡叙並預備化粧品及閨閣淑女應需之品一應俱全務望各界諸君倍舊惠顧不勝榮幸之至恐未週知特登報聲明

大連市磐城町五十一番地
宏裕號主人 王超萬謹啓
長電話六〇九番

萬寶金店金銀首飾

專售足金紋銀中西首飾特別鑲嵌兼備珠寶玉器鑽石應有盡有兼收各路沙金各國金鎊惠顧諸君請認明本號三星商標庶不致悞

大連市吉野町十二番地
萬寶金店謹啓
電話一九二一番

新昌號綢緞布疋

敝號開辦以來多蒙各界惠顧之盛意無任感激之至向由南京蘇杭上海等處定織最新奇花綾羅綢緞並由歐美辦到各種布疋毛呢貢呢雜貨男女化粧品物無美不備樣數繁多不及細載時際夏令又新到熟羅串綢各色鏤機紗電機葛頂細夏布各色洋紗男女雨衣批發零賣價錢格外公道恐未週知特此佈聞

代賣奉天志仁堂虎骨壯陽膏鹿茸丸散膏丹柏龍藥房六百零六藥片專治花柳症甚好如鮮鹹文厚水筆

西崗福德街十三番地
新昌號謹啓
長電話二四二六番

東萊銀行大連支店

本銀行總行開設青島分行上海濟南天津大連其他各大商埠均有特約代理機關辦理商業銀行一切業務所有各種存款放款押匯貼現匯兌兌換買賣生金外國貨幣以及代理收付款項等事無不格外克已交易公平信用昭著倘蒙惠顧極誠歡迎

地址 監部通五十番
電話 經理室 一八三八 營業室 一八三七 公用 三三一四

益昌號綢緞雜貨

本號近以擴張營業起見特修新式門市刻下已興土木約計一月內即可竣工惟時間以修築房屋致停營業不得應酬顧主實深抱歉尚祈鑒原乃荷將來築藏事後更望各界諸君信舊惠顧敝號之招待自必格外周到以補前此之缺藉報賜顧諸君之雅意恐未週知特此聲明

本號益代理■止鹿胎膏虎骨熊油膏發售

本店大連浪速町三丁目長電話七五一番
支店小崗子永樂街電話二七九番

安奉線　(本溪湖、橋頭、鷄冠山、安東 … 到發時刻) [illegible]

日本時刻　安東、京城、山 … [illegible]

京奉線　(錦州、山海關、天津、北京 … 到發時刻) [illegible]

吉長線　(吉林、長春 … 到發時刻) [illegible]

滿洲里線　(哈爾濱、長春、滿洲里 … 到發時刻) [illegible]

本報特在車內發賣　售金二分如有喜閱本報者向車內賣貨人購買不悞

滿洲運輪汽船出帆

定期行輪

開往皮子窩復航象島
◎利生丸 十五日前八時

開往柳樹屯
◎瑞信丸 每日直行
大連開 上午七時 下午三時
柳樹屯開 上午十一時 下午五時
自露西亞町海岸放航因旅客希望可以寄航海貓島

大連市露西亞町海岸
滿洲運輪株式會社 海運部
北大山通荷客取扱所電話一九四番 一七六番

三井物産會社出帆

定期行輪

▲開往北美新金山及斜特爾各埠（經過神戶橫濱等埠）
●蓬萊山丸 八月初十日前後開往
●伊吹山丸 九月十日頃開往
轉運貨物及特別關于ノ貨物可以承辦所有水脚等項祈照會敝處賬房可也

大連山縣通
三井物產會社
船舶部出張員
荷物取扱店 大連山縣通 宮崎商會
代表電話五〇八五 電話一二一五・一九五二

阿波共同汽船出帆

▲十六日共同丸 八月九日芝罘青島開
▲廿二日共同丸 十五日芝罘仁川往
▲廿六日共同丸 十日上西開往
▲卅三日共同丸 十日元山往
▲亞東號 十日群山開往
本準與山東鐵道及朝鮮鐵道之間承辦聯絡運輸貨物

大連山縣通七區十一號電話二八〇九〇一
阿波共同汽船會社

諸新聞廣告代理業
西公園町電話二一五二五番
共益社

政記輪船出帆

定期行輪

開往上海
●升有 ●爲利 ●增利 ●平洋 ●升平 ●元大
十日午後六時 十三日午後六時

開往芝罘
●永利 ●宏利 十日午後六時

開往香港
●上利 ●祥帝

開往安東
●有利 十一日後六時

開往汕頭
●新利

政記輪船股份有限公司
代表電話五一〇四番

日本郵船出帆

定期行輪

開往門司、神戶、大阪
山東丸 八月十六日

開往長崎、神戶、橫濱
相模丸 八月廿八日
高砂丸 九月四日
竹島丸 八月十五日

開往牛莊
山東丸 八月十一日

開往天津（太沽）牛莊
高砂丸 八月廿七日
竹島丸 九月八日
相模丸 八月二十日

開往歐洲

開往米國
りま丸 八月下旬日漢堡行
富山丸 二十日沙市行
以上各船因天候不良及其他事情時行改期

大連市山縣通
日本郵船株式會社
電話二七二三番

監部通 吾妻橋
專屬荷客取扱店
丸二商會
電話番三六四〇一六八番

大連汽船出帆

定期行輪

●開往青島、上海
榊丸（滿鐵航路船）八月十五日正午
西京丸 八月十一日正午

●開往天津
長平丸 十四日前十一時
天潮丸 十二日前八時

●開往龍口往復共旅順不寄港
龍平丸 八月十三日後六時

●開往安東
天潮丸 八月廿八日後六時
天朝丸 八月十六日後三時

●開往營口、大連、阪神
長順丸 營口發 日頃 大連發 日頃
大航丸 營口發 日頃 大連發 日頃

現在營口與滿鐵各主要驛間承辦水陸聯絡貨物之運輸
營口代理店
三井物產株式會社牛莊出張所
電話七七番

大連山縣通
大連汽船株式會社
電話代表番號五一九〇
賬房（電一一七五番）

赤玉牌葡萄酒

麒麟老牌啤酒

滿洲總經理
大連大山通
合名會社 肥塚大連支店
電話 一一三六番

沙河口俳優宿舍

辛桂寶 張玉貴 筱芙蓉 段桂花 張金貴
筱翠芳 辛桂榮 段愛蓮 閻筱紅 段金藍 筱金子 李貴寶

敝人等因沙河口生意日見興盛人烟日見繁多非有娛樂之場無以暢快大家之胸依特於第一區界內設置俳優宿舍招集南朝金粉北地胭脂絃管謳歌達宵達旦至屋宇之潔雅鶯燕之美麗欵待之週到諸君一來游玩當知非虛自誇譽也
大連沙河口第一區一一二五番地

永善茶園

（早）（六月十七日）（演）

排演 新戲

（晚）（六月十七日）（演）

楊張陳貫于許 四蕙秀俊佩仙 立福紅卿林品
趙趙 紫寶 雲慶
金小 蓮金 花鳳

衣由計 連環套 天女散花

外早晚特演體育武飛術

日下齒科醫院

大連市吉野町一四
電話三三六七番

世界大舞臺

小崗子南大龍街 電話二九二五

早（壬戌年六月十七日）演

何李張王吳王明蓋魏王楊張李韓高
義殿兆壽萬日月鳳連紅義春 化
玉廷奎永朋倉珠珠鳴會實升盛玉臣

全部 綵紘計

晚（壬戌年六月十七日）演

王瑤李 王明蓋何 高賈魏張王同寶
萬 義 兆日月 化玉鳳連 邦
良玉廷 永珠玉 臣仁鳴城會玉安

井台認母 杜十娘怒沉百寶箱 劉伶醉酒

自來水筆用
拍拉圖牌墨水

在書齋……辦事房
學堂……寫字記
賬等做活由拍拉
圖牌墨水大概皆
能行哪

拍拉圖牌自來水筆
拍拉圖牌銳尖鉛筆
拍拉圖牌鉛筆

胃腸病根治之良藥「愛脯」

慢性（重症）胃腸病

將成可懼之胃癌或腸結核難症之慢性胃腸病 實爲難治之疾病 外觀雖不甚重 而胃腸之機能大衰

腸加答兒 腸結核 胃加答兒 胃擴張 胃弛緩 胃癌 胃潰瘍 胃腸粘膜發生可懼之糜爛潰瘍之治療法

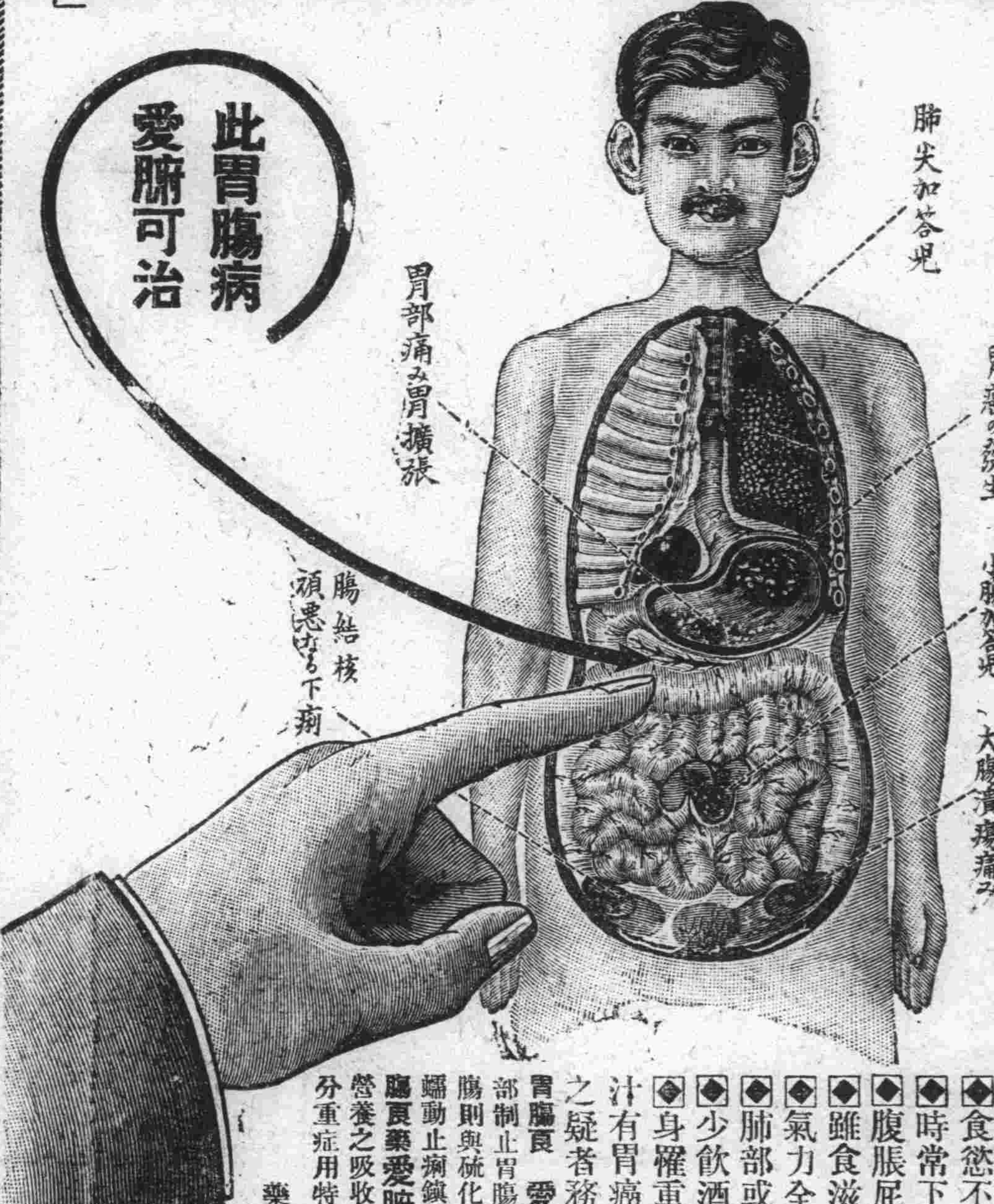

◆食慾不進飲食停滯嘔吐胃痛
◆時常下痢或下軟便便中含有粘液
◆腹脹屁多腹中雷鳴下腹時痛
◆雖食滋補品而無益於身体以致衰弱
◆氣力全無顏色蒼白神經過敏
◆肺部或肋膜發生障害發熱氣促
◆少飲酒或食不消化物即腹痛下痢
◆身罹重症異常衰弱便中含血液膿汁有胃痛或腸結核腸潰瘍等危險症之疑者務須服用胃腸良藥愛脯

胃腸良藥愛脯內服後附着於胃腸內壁之糜爛部制止胃腸粘膜之炎症減少粘液之分泌至大腸則與硫化水素化合而硫化蒼鉛有抑制腸之蠕動止痢鎮痛之特効患胃腸病之者內服此胃腸良藥愛脯可使胃腸强健食慾增進血色佳良營養之吸收增加因之体量大增健康恢復雖十分重症用特製愛脯一個月必得滿足之効果

藥價 七十五錢 一圓五十錢 三圓 七圓
重症用特製 五圓 十圓 十五圓

本舖 大阪淸水谷 順和公司 日本實業會社

經理 大連浪花町 井上誠昌堂
大連浪花町 井上誠昌堂
奉天小西關 佐藤廣濟堂
奉天四平街 大德公大藥房
安東縣市場通 井上誠昌堂
北京東單牌樓 東亞公司

代售所
大連市奧町 華西大藥房
奉天鐘樓南 中西大藥房
大連市監部通 華泰大藥房
長春北門外 中西大藥房
營口二道街 中西大藥房
營口魚市口 五洲大藥房

雙妹嚜清香爽身粉

雙妹嚜所製花露水香遠益清豔濯可用止如名花傾國萬衆歡迎藉此夏熱迫人須購備壹瓶以消除汗穢也

此粉乃泰西各國男女及小孩日用必需之品且有名人醫士考驗許爲最合衞生之香粉小兒胎毒火瘡每由汚穢觸發其症甚頑宜用此粉常時搽之則皮膚爽潔垢穢自除且熱痱多生皮膚痕癢甚至汗積手足縫間爛痛等症若常以此粉多搽患處無不全愈男婦老幼常用之掃身塗面能令肌膚柔軟潔體留香且此粉幼滑而爽功用無匹謂予不信盍購試之

粉毯盒 每盒價銀五角

大號 四角正
貳號 貳角半
參號 壹角半
四號 壹角正

雙妹老牌花露水

大連市監部通
廣生行謹啓

火車 滿鐵
△往北車
△營口大石橋間▽
△大連旅順間▽